(一)　A　第一方三千四百三十六號　臺灣日日新報　(木曜日)　昭和十二年八月十九日　(旧暦七月九日)　(朝刊一ページ)　(夕刊二ページ)

臺灣日日新報
夕刊
八月十八日
一部　個定刊　武拾錢
編輯兼發行人　佐々木　朋
臺北市榮町四丁目十番地
臺灣日日新報社　印刷所
臺北市榮町四丁目十番地
臺灣日日新報社　發行所

靴を丈夫にするサンエッチ靴クリーム

爆撃また爆撃！

淞滬警備司令部に

龍華に爆彈を數箇

【上海十八日發同盟】わが海軍飛行隊○機は十八日朝龍華飛行場及び淞滬警備司令部上空を飛翔し數箇の爆彈を投下、多大の損害を與へて歸還した

閘北、浦東の敵陣地

【上海十八日發同盟至急報】わが海軍航空隊○機は十八日早朝六時過ぎより約一時間に亘り閘北一帶の敵陣地に爆撃を敢行し、更に同時刻○機より成る一隊は浦東の敵兵陣地に空爆を行つた、兩地とも一發又一發凄まじい爆音とともに敵兵は驚愕されそれ〳〵に多大の損害を與へた

重藤守備隊司令官けふ本社に來訪

軍隊守備隊司令官は小笠原參謀長を帶同十八日朝地方面の擧國一致の擧銃を述べた

楊樹浦、引翔港をも

【上海十八日發同盟】十八日早朝八時四十分頃より十時五十分頃迄の間、引續き上空に現はれ閘北一帶の敵陣地に對し猛然空爆を敢行した

【東京十八日發同盟】午前十一時十五分海軍省發表

一、十七日○○海軍航空部隊は○○機を以て十七日午後二時より同四時迄の間に亘り上海閘北楊樹浦及び浦東の敵陣地を爆撃し、軍事施設に相當の損害を與へた

一、十七日上海方面では我が○○海軍航空部隊の○○機は陸軍部隊に協力し江灣鎭及び浦東方面の敵の陣地に對し爆撃を行ひ、附近綏遠路及び楊樹浦を銃撃し列車砲に對しても爆撃を加へ同地中央部を完全に壊滅した、尙本攻撃中○○に於て敵戰闘機一機を撃墜した

一、十七日○○海軍航空部隊○○機は悪天候を冒し海軍飛行場を爆撃し敵大型格納庫四棟及び大型格納庫二棟を爆撃し敵大型格納庫二棟を炎上せしめ其の他の施設に相當の損害を與へた

一、十七日上海方面では我が○○海軍航空部隊の○○機は陸軍部隊に協力し江灣鎭及び浦東方面の敵の陣地に對し爆撃を行ひ、附近綏遠路及び楊樹浦を銃撃し列車砲に對しても爆撃を加へ同地中央部を完全に壊滅した、尙本攻撃中○○に於て敵戰闘機一機を撃墜した

一、十七日○○海軍航空部隊○○機は悪天候を冒し海軍飛行場を爆撃し敵大型格納庫四棟及び大型格納庫二棟を爆撃し敵大型格納庫二棟を炎上せしめ其の他の施設に相當の損害を與へた

空軍昨日の活躍

【東京十八日發同盟】午前十一時十五分海軍省發表

一、十七日○○海軍航空部隊○○機は陸軍部隊に協力し江灣鎭及び浦東方面の敵の陣地に對し爆撃を行ひ、附近綏遠路及び楊樹浦を銃撃し列車砲に對しても爆撃を加へ同地中央部を完全に壊滅した、尙本攻撃中○○に於て敵戰闘機一機を撃墜した

一、十七日○○海軍航空部隊○○機は悪天候を冒し海軍飛行場を爆撃し敵大型格納庫四棟及び大型格納庫二棟を爆撃し敵大型格納庫二棟を炎上せしめ其の他の施設に相當の損害を與へた

爆發したのは魚雷

【上海十八日發同盟】昨夜の綏遠路の爆發は黃浦江に繫留されてゐた我が○○艦に對し發射された魚雷による○○に對し發射された魚雷によるものであることが判明した

其美路方面で激戰

【上海十八日發同盟】陸軍省發表

午前六時發表

一、十七日夕刻陸戰隊上の必要にて現在地附近の我が陸戰隊の一部を以て○○路○○里○○號の敵軍陣地を攻撃せしめたるに敵は頑強に抵抗したるも我が軍は之を撃退し午後九時頃迄に其の大部を占領せり

二、十七日夜八時頃より翌十八日午前一時頃迄の間に於ける我が軍の敵軍陣地に對する攻撃は概ね左の如し

(一)我が海軍航空部隊及び陸戰隊の勇猛果敢なる攻撃のため上海附近における敵軍は甚大なるものの如く、從來の八十八師及び八十七師の一部を以て新に五十七及び五十八、六十九の三個師をもつて入替を行つてゐる模様である

(二)閘北方面の敵の現況は概況次の如し

(イ)其美路方面の敵は相當頑強に抵抗中

(ロ)既に市政府附近より盛んに兵力を増加しつつあり午前六時頃より我が陸戰隊に對し逆襲を企圖したるも我が軍は之を撃退し其の大部を殲滅せり

(ハ)北停車場附近の敵は我が軍の攻撃に對し頑強に抵抗中

(ニ)天通庵車站附近の敵は我が軍の攻撃に對し頑強に抵抗中

(ホ)寶山路附近の敵は我が軍の攻撃に對し頑強に抵抗中

(ヘ)又他の○○機は北停車場附近列車砲に對して急降下爆撃を行ひ附近綏遠路及び浦東方面の敵の陣地に對し徹底的爆撃を加へ同館中央部を完全に壊滅した、尙本攻撃中○○に於て敵戰闘機一機を撃墜した

一機は消息不明となつた

一、我が海軍航空部隊及び陸戰隊の勇猛果敢なる攻撃のため上海附近における敵軍は甚大なるものの如く、從來の八十八師及び八十七師の一部を以て新に五十七及び五十八、六十九の三個師をもつて入替を行つてゐる模様である

爆發したのは魚雷

【上海十八日發同盟】昨夜の綏遠路の爆發は黃浦江に繫留されてゐた我が○○艦に對し發射された魚雷によるものであることが判明した

邦船六隻を勝手に拿捕

黃浦江封鎖用に使用

【上海十八日發同盟】日支兩軍は最近江灣附近閘北引揚げ後の兩方面鉄路を保護し敵の相當兵力はクリークを越り我が北部戰線に來襲し且つ機關

貿易の非常管理

戰當法を制定　商工省の方針

【東京十八日發同盟】商工省では臨時議會に戰時經濟立法の一として戰時管理法を制定し貿易の非常管理を實施する方針であるが、これは主として一般貿易品の輸出入の調整を目的とするものであり、

國民精神作興の一大運動を起す

廿日閣議で大綱決定

【東京十八日發同盟】國支關係の惡化とともに國民の愛國運動は益〻熾烈となり擧國一致の實を擧げつつあるが政府は擧國一致國民精神の昂揚を行ふため近く國民精神作興の一大運動を起すこととなり二十日閣議で大綱を決定する筈であるが今回の運動は各省ばらばらで行ふのでなく各省共同の實現に即した有效適切な民間指導を行はんとするものでその現れとして國家總動員機關たる企畫廳が中心となり

非常時經濟統制

法律立案の根本方針

【東京十八日發同盟】吉野商相は十七日午後官邸に緊急省議を開催し臨時輸出入品等取締法律案の根本方針を決定した

◇生産及び工業統制

一、軍需工業動員法の發動に關する商工省令を以て軍需工業の直接指導管理及び一般工業の軍需轉換を命ずること

一、右のため必要ある場合は軍需工業動員法の發動に關する法案を提出すること

一、工業統制實施のため商工省に臨時工業調査局を設置すること

◇消費統制

一、消費統制を直接に目的とする立法は出來る限りこれを避け消費統制に關し必要な各種の行政的措置に對し得べき廣汎な委任立法として消費統制又は物資總動員關係に關する法案を制定すること

一、右實施のため臨時物資統制局を新設すること

◇貿易統制

一、輸入許可制度を實施し或種の貿易は商工大臣の許可を受けて行ふこととすること

一、非常時貿易管理法案を制定すること

英米共同動作極力回避せよ

米上院議員警告

【ワシントン十六日發同盟】民主黨上院議員ハルミントン・ルイス氏は十六日上院で米國が目下紛爭に捲き込まれることは絶對に米國民をして英國の支那に於ける權益の擁護の為めに犧牲の供物を捧ふる羽目に陷らしめるものであると警告し非常時經濟調整法案の審議に當り英國の對支政策を支持するが如き條項を削除すべしと主張した

マニラ駐屯兵上海に向ふ

【マニラ十七日發同盟】米國陸軍當局はフーヴァー號陸軍輸送船に陸軍部隊多數を搭乘して七月中旬上海に向け出發せしめた

米兵千二百を上海に急派

【ワシントン十七日發同盟】政府は上海方面の邦人避難に當り陸軍部隊マリーンを急派上海に派遣する計畫を樹てた、ル號當日十七日午後同地に到着した

如何なる意圖か

巨額の香上銀行券

上海に陸揚げさる

【上海十八日發同盟】昨日の一般發表を總合されてゐる我軍の空

黑幕は共產黨

其の黑幕は某國

事變の見方（某消息通談）

支那が日本の國力を認識せず、自己の立場を顧り見ず、無智にも強しく自己の力を過大評價し最後の決力に訴へて無謀にも挑戰されつつも遂今日の如く迄に無統制過ぎる程度を攻めず第一線と自己を孤立地に追れつつあることに就いては種々の觀點が與へられて居るが最も重要な點は支那が今日の如き

全財産を見捨てて
一千餘名引揚げ
基隆は戰場の様な混雜

【基隆特電】一時局急を報道 加へるに伴つて揚陸支那の魔手は無辜の在留邦人の身辺に迫り、ここに對岸各地邦人婦女子は三千餘來皿とそれを叫んで乘き上げた結果、續々、全財産を棄てて最後の引揚げを敢行するの已むなきに至つた、廈門からは香港丸が上海、廈門、廣東各地の邦人引揚民を乘せてやつてきたのだ丸、香港、

十八日朝の基隆は正に戰場の様な混雜ぶりであつた、十七日夜半入港の北支航路船は丸は上海より内地人九名、本島人四十一名、廈門より内地人四十九名、本島人一百五十二名の引揚あり、廈門からは總領事館中西巡査部長が附添つて來合午前七時入港の南支航路香港丸は廣東より内地人六十二名、本島人十六名、廈門内地人六十名、本島人二百三名の引揚あり、八時入港の廈門航路大連丸は田邊弘氏指揮とし巡査一名附添ひ内地人百七十三名、本島人二十七名引揚げ、

同十時入港の北支航路で邦人引揚げのため臨時に廈門に急行した盛京丸では憲兵査附添つて内地人一名、本島人四百四十六名の多數が乘つて居り、之を總指揮すると内台人併せて廈門より九百五十八名上海五十一名、廈門二百六十三名廣東八十名、四航路地よりの合計實に一千三百五十二名の引揚げ大使、港務部、水上署、稅關、憲兵隊その他關係官吏が目の廻る程に飛び廻る、市役所の救護班や世話役が駈け廻り、廈門の如きは早急の引揚げ命令で内台人一時に殺到、

したため無切符、無旅券の人々多數が混り又盛京丸の如きは船員人員を調べて世用人として秘かに潜りこんだ支那人一名を發見するなど基隆港の稅關波止場は一脈の緊くが如き皆て見ない大混雜を呈した本船では引揚民がサロンに甲板にあふれて手荷物と雜居し何れも着のみ着のままといふ人が多く、廈門の一人々が恐怖の上海を、廈門を、殺氣だつた廈門、廣東を離るのだ、日本人として血を沸かさぬものは一つとしてない

合つたまま恐怖の一夜を明かしまた、子供の學校關係で歸つたのです、上海の混亂は想像以上で船中では我が總領事館が支那官憲の爲め壓迫され機爪害記事以下重傷を負はれたとの話を聞きましたが後に殘つてゐる夫始め男の方々のことを思ふと心配です

同船富國徴兵保險事務所の大山大尉の指揮で十二日執行された大山大尉の評價に參列したがその時から支那人の間には愈々日本の攻撃が始まるとの噂ばかり大混亂となつた、十三日朝より本格的な戰端が開かれ全市は蜂の巣をつついたやうになつた、私はその混亂のさ中を押しかけつつ本船に乘り終つたのである

同船で命から〻歸つて來た長江上流九江の領事館附本島人林潜記生の夫人道源さんは談る

七日九江を發ちましたがその當時は未だ戰爭氣分にはなつてゐませんでした、併し危險は刻々に迫り私たちは翌日も恐怖の夜を明かし上海へ着いてやつと命拾ひしたやうな氣持になりました

福州←長沙丸で廈門用のため長らく出張命つて來た龍巖市議吉原三郎氏は談る

陳俊主席は就任市内には爪除は

戰禍→食料難
俄か乞食巷に滿つ
街頭で料理を奪ひ合ふ

入れぬと泰し我方との衝突を避けるやう申合せをなしたのである が現實は之に反し前からるた八十餘名が新省方面に移動すると共に厦門當局が嚴々と入り込み民心攪亂に惡化して來た、之に對する我が方の抗議も無意味に終つた、それでも十三日まで我が邦人は引揚のことなど考へてゐなかつたのだ、我が出先官憲は福州と廈門だけは絶對的無風狀態の下におかうと努力したのだが之も效果なかつた、本月三日厦門發援護會が防護團要と稱する團體を各市にばらまいたのを始めとし上海に於ける大山大使暗殺事件で對日氣分は激發点に達し支那人は知人に電話をかけるごとさへ避けるやうになつた

無賴漢を狩集め
便衣隊を組織
齎された各地の狀況

【廈門特電】十八日朝廈門人當四艘で引揚げた邦人は各地の狀況につき談る

上海 郵便部として勤務し てゐた池尻氏の夫人キヌさんは談る

私が船に乘るまでは未だ暇は始まつてゐませんでした、私の家は檢問波止場と戰場帶の中央地点に當つてゐるため邦人は全部安全地帶に引揚げましたので私は主人が非常呼集をうけて飛び出した後を守り最後の夜の如きは子供と共に滅ッ暗闇の中で抱き合つたまま恐怖の一夜を明かしました

福州 長沙丸で廈門用のため長らく出張命つて來た龍巖市議吉原三郎氏は談る

陳俊主席は就任市内には爪除は

戰火の上海へ 原田新駐在武官出發

戰火の上海に新駐在武官として赴任する原田熊吉少將は十五日午前九時東京駅發つばめで出發したへ寫眞は東京驛にて向つて右）

軍艦に追跡され
砲臺から脅威
廣東殘留邦人香港へ

【香港十七日發同盟】廣東殘留邦人四百四十五名は十六日午後七時過山丸で廣東發十七日午後二時無事香港に到着した、十六日夜に乘江下流の珠江支那軍艦二隻の追跡を受け虎門の砲台から射撃を受ける慌れもあり總督嚴戒し我が軍艦〇〇、〇〇は直ちに應援の爲め發動したが、目下廣東殘留邦人は極度の不安に曝されることとなつたので日本總領事館の同區域の殘留邦人に船又は虹口クリーク以南の地區に引揚を命じ午後八時頃までに引揚を完了した

「戰勝」の虛報の連續に
落膽の次に非難の聲

次郎氏は

同地には邦人二百餘あるが二人は先に引揚げ最後まで頑張つた私も身に危險が迫つたのでかうして歸つて來た

と現狀さうに語り盛京丸での興利屋小澤戸氏は

我々個利個の反物のストックだけでも二十万円ある、國立銀行の破産はこの二日に開を開いて無氣味なこと甚しく廈門市内の警戒も戰時そのまゝ、支那人は國賊と各地に引揚げつつあると談つてゐた

福州領事より
正式に引揚命令
二千三百餘の居留民へ

【福州十七日發同盟】万一の場合引揚に困難な對外事情を考慮し内田領事は內台人（內地人三百五十名、台灣籍民二千名）に對し十七日引揚命令を發した、

十二日夜婦女子だけの引揚命令あり大部分の家財は放棄のつもりで居留民會に預け身の廻りの手荷物內台人合せて三千二百餘を各船に積込んだ、居留民會の命令で船室內には ハンガキ タオル、オシメ以外は持込むべからず、握飯の用意をなすべしとあり何れも非常な混雜の下に一糸乱れぬ統制をとつて船に乘り込んだ、支那側は今まで監禁してゐた浮浪人三百名を釈放其他無銀證を狩り集めて總數二千名に近い特別便衣隊を組織し大刀隊、槍銃隊と分け殘棒的な抗日運動に乘り出して來た、城內では日本品を買ふものも賣るのも大變で大して大混乱を行ひ殘存なリンチを加へつつある、從來の排日と違つて區別れぬ無味さである大球丸で廈門より引揚に總指揮

落膽の次に非難の聲
「戰勝」の虛報の連續に

【上海十七日發本社特電】南京・上海間の連絡は復興、電話は勿論鉄道、水運による交通も軍用以外は殆と杜絶したので日支交戰の實情判明せず支那側官民は眞に安會の發表する戰勝の虛報に狂喜し

臺灣青年歌の入選決定

台灣教育會で先般懸賞募集した台灣青年歌は應募數二百八十九篇の多數により選者の選定の四篇を入選と決定し十八日發表された

入選者

一等（賞金五十円）
唱歌（万緑の島）
渡邊二星一（台北）

二等（賞金二十円）
民謠（呼ぶ新港）
潤水 克巳（台北）

三等（賞金十円）
唱歌（朝生の笹に）
山口 英美（北港）

三等（賞金十円）
民謠（高雄の新港）
野上 照生（大湖）

一等 唱歌（萬緑の島）
渡邊二星一

一、万緑の島我國寶湧き処
ここぞ台灣青年が故郷
いざ我青年奮かむ文化
我等我等ぞ台灣青年

二、赤道の下に開く処
ここぞ台灣青年が故郷
いざ他世青年南の國際
我等我等ぞ台灣青年

三、新高の麓白雲たなびく処
ここぞ台灣青年が故郷
いざ晨れ拒かむ新潮
我等我等ぞ台灣青年

四、黒潮の中に浮ぶ島
ここぞ台灣青年が故郷
いざ起ちて青年固めむ國防
我等我等ぞ台灣青年

後二時より組合樓上に三組組合長館野副組合長、島田總務等參集し時局に關聯する處につき懇々協議した

臺灣青年歌の入選決定

台灣教育會で先般懸賞募集した台灣青年歌は應募數二百八十九篇の多數により選者の選定の四篇を入選と決定し十八日發表された

入選者

一等（賞金五十円）
唱歌（万緑の島）
渡邊二星一（台北）

二等（賞金二十円）
民謠（呼ぶ新港）
潤水 克巳（台北）

三等（賞金十円）
唱歌（朝生の笹に）
山口 英美（北港）

三等（賞金十円）
民謠（高雄の新港）
野上 照生（大湖）

一等 唱歌（萬緑の島）
渡邊二星一

一、万緑の島我國寶湧き処
ここぞ台灣青年が故郷
いざ我青年奮かむ文化
我等我等ぞ台灣青年

二、赤道の下に開く処
ここぞ台灣青年が故郷
いざ他世青年南の國際
我等我等ぞ台灣青年

三、新高の麓白雲たなびく処
ここぞ台灣青年が故郷
いざ晨れ拒かむ新潮
我等我等ぞ台灣青年

四、黒潮の中に浮ぶ島
ここぞ台灣青年が故郷
いざ起ちて青年固めむ國防
我等我等ぞ台灣青年

商務印書館を大破
我が海軍機果敢に爆撃

【上海十七日發同盟】わが海軍航空部隊は午後二時上海北部敵陣上空に勇姿を現はし〇〇機編隊をダイヴィングを敢かに實施數發を投下、何れも正確に目標に命中、官衙舍及軍艦の通過路線は完全に破壊され附近の倉庫、鉄道機關車數十輛は木ッ端微塵に粉砕又支那軍の根據地たる商務印書館にも投下され忽ち大火災を起し大破した、之に對し支那軍は猛烈な高射砲火を浴びせたが我が飛行機は一機として損害を受けず全機悠々基地に歸還した、

君が代を齊唱し
日章旗を引降す
悲壯な日高參事官一行の引揚

【青島十七日發同盟】わが海軍航空部隊の爆撃により危險迫り布務執行不能となつたので十六日午前總員一同を官邸に集め上下一行は十五日以來敵陣に包圍されて居たが

喜びに輝く
日高參事官夫人

【東京十八日發本社特電】昨日當家を訪問した日高參事官夫人は語る

參加人員一百萬
ラヂオ體操の會終了

河南丸けさ出港

古錢を獻金

刻々殺到する獻金
陸、海軍兩省は目の廻る忙しさ

奉天に商、農の二大學

高級アパートが落成しました

虹口クリーク以東の邦人
以南地區へ

豫定人員一百萬
自動車農業組合の協議

城北地區防衛團
後援會が成立

巡査募集

皇軍躍進

病への食物
立春萬物冬に一止
新人・盛ざる力作！
熱風炎々北支の荒野を今ぞ破邪顯正の旗は行く！
いざ銃後に唄へ萬人感激の名畫圖譜！
ドーコレイ
KING

伊豆椿ポマード
銃後の守は頭をキチンと、心を緊めて！
美髪は紳士道！
頭髪のホルモン劑

夏の御整髪に
新養毛料 ワカミツ

ふけ・かゆみに
講談社のワカミツ

毛生の促進に
新養毛料 ワカミツ

抜け毛・若禿に
新養毛料 ワカミツ

御會葬御禮 父 高橋傳吉 男 健吉

日本の同胞よいざ歌はんぞ！
時局流行歌
新興大衆化 村上信一郎詞 平林醉男曲
唱 野口順一 内本實
あゝ戰友 井田照夫 ならび丸 一枚一円 第—10
ドーコレイヘイ

高級アパート 落成しました 臺北市榮町六丁目北隣 春風荘

今晩の映画

◎芳乃館（第十二時上映）
1新月深川祭（八分五分）
2台日發聲ニュース（八分五分）
3寂光愛（八分五分）
4五月晴一本槍（八分三分）

◎大世界館（第十二時半上映）
1バラマウントニュース（八分三分）
2渦巻トンヤダービー（八分五分）
3踊る三十七年（八分五分）
4ジャズ忠臣藏（八分三分）

◎新世界館（第十二時半上映）
1疾風決死隊（八分五分）
2パ社ニュース（八分五分）
3ス1ダン（八分五分）
4村の惣物語（八分五分）
5柏の樹三（八分五分）

◎タイゲキ（第十二時三上映）
1メトロ漫畫（八分五分）
2森に叫ぶ声（八分五分）
3北支事變ニュース（八分五分）
4日台發聲ニュース（八分五分）
4朱と緑（後篇）（八分五分）

◎國際館（第十二時三上映）
1台日發聲ニュース（八分五分）
2北支事變ニュース（八分五分）
3乙女の湖（八分五分）
4たそがれの能納（八分五分）

「あすの天気」

概況（十八日）七六四粍の高氣壓は本州の南東洋上を進み濃留七五四粍の低氣壓は北緯一五度、東経一二九度にあり北西に進む模様、本島は全島晴、近海は東の和風晴、海上は穏であります

東の疾風晴後曇
北部地方 東の疾風晴後曇
東の疾風晴後曇
南部地方 南東の和風晴後曇
北部地方 北東の和風晴後曇
西部地方 北の和風晴
南部地方 北の和風晴後曇雨

乳幼兒の便の見分け方

これで健康狀態がわかる

◆是丈は心得よ◆

巴里名物
衣裝批評會

流行服を美しく身につけた一流マネキンが、意匠作家、美術家等に出來榮をみせる巴里名物の批評會です、これに改良を加へ、或はヒントを得て次の季節の流行が編み出されます

御存知かすで知存御

着物を受けます、外出着などは鉤にかけることはいけません、手拭などもかけると必ずサビがつきます。それで鉤に細竹を通すか、一時的ならタバコの銀紙をまいておきます。又別の方法としては衣服に一寸ほどの細い紐の輪を小襖の下向きにつけておけばどこへかけても大丈夫です

乳幼兒の便は、色がいへば、その種類が多くて、一概にいへないのですが、普通の健康兒の便は、黄金色で、軟便、水様便の三つに區別されます。軟便は、普通攝食した小兒の健康便であります、攝食をはじめた小兒の軟便は多少緑色があると云つてもよいのであります。水つぽい水樣便は、腸カタルの場合の便は全く下痢便で水樣であり、臭氣が強く、

色　色がいへば、乳兒の便は黄色であります。人工榮養兒の便は淡白色であるが普通であります、黒褐色をおびて來たり、青緑色になつたり、或は全く青緑のやうな緑色になつて來ることもあります。このやうな便は、よく消化不良症の場合に出てくるのであります。

異狀物　通常觀察し、粘液及び血液のやうなものが出ます。顆粒とは、乳汁中のカゼインが消化せずに凝固して大便に混つて來るのです。粘液は、便ではなくして腸壁から絞つて來たればゝしたもので消化不良症、或は疫痢、赤痢などの便に混つて來るものであります。次に血液が便に混つて來ることがありますが、通常その場合は粘液と一緒です。これは大腸カタルのときによく出て來ますが血液が非常に多い場合には、これを血便と言つてゐます。これは大腸カタルのときによく出て來ますところが血液が非常に多い場合には、これを血便と言つてゐます。この區別は觀察によつて知るより仕方ありません。

×

以上四項に述べた便は、盤の異狀によりいろ〳〵と變つて出來るのであつて、例へば腸加答兒症の場合の便は全く下痢便で水樣であり、臭氣が強く、

色　色がいへば、乳兒の便は黄色であります。人工榮養兒の便は淡白色であるが普通であります、黒褐色をおびて來たり、青緑色になつたり、或は全く青緑のやうな緑色になつて來ることもあります。このやうな便は、よく消化不良症の場合に出てくるのであります。

異狀物　通常觀察し、粘液及び血液のやうなものが出ます。顆粒とは、乳汁中のカゼインが消化せずに凝固して大便に混つて來るのです。粘液は、便ではなくして腸壁から絞つて來たればゝしたもので消化不良症、或は疫痢、赤痢などの便に混つて來るものであります。次に血液が便に混つて來ることがありますが、通常その場合は粘液と一緒です。これは大腸カタルのときによく出て來ますところが血液が非常に多い場合には、これを血便と言つてゐます。この區別は觀察によつて知るより仕方ありません。

×

以上四項に述べた便は、盤の異狀によりいろ〳〵と變つて出來るのであつて、例へば腸加答兒症の場合の便は全く下痢便で水樣であり、臭氣が強く、

性質

性質からいへば、その便が軟いとか、硬いとかいふのであつて、通常は硬便、軟便、水樣便の三つに區別されます。硬便は、普通攝食した小兒の健康便であります、攝食をはじめた小兒の軟便は多少緑色があると云つてもよいのであります。水つぽい水樣便は、腸カタルの場合の便は全く下痢便で水樣であり、臭氣が強く、

臭氣

臭氣、世乳兒の便は甘酸つぱい臭ひがし、人工榮養兒の便は普通の臭ひをせず、一種特異の臭ひがするが、すでに攝食を始めて來た後の便は、腐敗臭をしてゐます。これは普通の健康兒に於て然りであるがそれが消化不良症でも起して來ると、便は全く腐敗腐敗としてゐて、恰も魚の腐つたやうな、または玉子の腐つたやうな臭ひがして、腐敗大便の臭ひがしないのです。

性質

性質からいへば、その便が軟いとか、硬いとかいふのであつて、通常は硬便、軟便、水樣便の三つに區別されます。硬便は、普通攝食した小兒の健康便であります、攝食をはじめた小兒の軟便は多少緑色があると云つてもよいのであります。水つぽい水樣便は、腸カタルの場合の便は全く下痢便で水樣であり、臭氣が強く、

臭氣

臭氣、世乳兒の便は甘酸つぱい臭ひがし、人工榮養兒の便は普通の臭ひをせず、一種特異の臭ひがするが、すでに攝食を始めて來た後の便は、腐敗臭をしてゐます。これは普通の健康兒に於て然りであるがそれが消化不良症でも起して來ると、便は全く腐敗腐敗としてゐて、恰も魚の腐つたやうな、または玉子の腐つたやうな臭ひがして、腐敗大便の臭ひがしないのです。

性質

性質からいへば、その便が軟いとか、硬いとかいふのであつて、通常は硬便、軟便、水樣便の三つに區別されます。硬便は、普通攝食した小兒の健康便であります、攝食をはじめた小兒の軟便は多少緑色があると云つてもよいのであります。水つぽい水樣便は、腸カタルの場合の便は全く下痢便で水樣であり、臭氣が強く、

乳兒は下痢や消化不良その他消化器系統の傳染病に罹り易いのですから母親は幼兒の便に氣をつけてそれによつて健康か否かを知ることが大切です。滿一年を過ぎた幼兒は大人と同じやうな便ですが、乳兒は滿一歳までは、それとちがひますし、人工榮養と母乳の幼兒でもちがひがありますから、これ等の見分け方と異狀の場合を申しあげてみませう。

日本一強い子供になれ！

毎日入浴。
皮膚鍛練
わが將來を背負ふべきお子様がたの健康のため
は必ずカオーを
お使ひ下さい

花王石鹸は：
① 世界に誇る九九・四%の純粋さですから　お肌にあくまでも穏和です
② 獨特の粋煉ですから　サツと流してあとに石鹸分を殘さず　他のもののやうにドロ〳〵に溶け崩れ　お肌にいつまでもヌラつくやうな事はありません
③ 少くとも一般の機械煉石鹸より三、四倍は長持ちしますから經濟です

花王石鹸
花王時から湯ぶう

四・九九%純粋度
正價一個十錢

阪大・會商瀬長社會式株鹸石王花・京東

國定忠次

（卅五回）

長谷川伸作
岩田專太郎畫

（30）

討（四）

敵の總押えの陣門の首尾で、警固を開いて、怪しい様子の荒神田源藏は、お眼に掛をかべ、今、全身の血を、滾ひ盡されたばかりの五郎を脇に、

「不憫なる奴。不憫なる奴。おなじ手にかかるとしても、百姓づれの手にかかるとは、さぞかし、無念であつたであらう」

と、いつた。

怡三郎が生きてゐて、道藏の今の言葉を聞いたら、どのくらゐ、感激することか。怡三郎でなくても、關家のものが聞いても、胸をにぢつてゐる。

代官所からも、役人が出張し、荒神田の家に、關總の夜のやうに捕縄の警戒網がしかれた。

鉄藏は、多くの關次屋と共に、捕縛のあかりに、明々と照らされた、竹の子垣に寄り、肩を押し、縄をかけようとしてゐる。

足の裏は、怪まれることなく済んだ。

鉄藏は、逃り合ちにあつた怡三郎の男だと、名乗つて、荒神田へ踏ばれにまうかと、一時思つたが、やめだ。

あんなに多勢るのでは、到底へ斬り抜くことが出來ねえだと知つてゐる。

その晩、鉄藏は、「富士山頂子院」といふ、天台宗の円林寺の裏の下で明かした。

夏になると、のこ〳〵円林寺の門前へ行き、關足刷りの納所のものを始め、觀音を無心し、下駄を買ひうけ、

「おらの旅、買つてくだされ」

と、ひどく恐縮して、口説したが納所の者は、鉄藏の荒神姿が、嘘谷の寺で、觀音参拜に扮されて居るのを知つてゐるので、

「よろしい、よろしい」

と、歩く去へた。

鉄藏は、その足で、きのふの雨の中を、府町の關塚り、荒神田の家へ行つた、怡三郎の死體が、どうなつたか、知くもない。

荒神田の家の裏が、關面にはひると、苔々にはつた納付箱の男が、むづかしい顔をして、一人として、怡三郎を偲むものがない、口を揃へて關つてゐる。その代り、五郎左衛門は生前、慕ところで、關總もかけず、眠がもしなかつたかのやうに、云ふものもない。

昔のこと入しくして、鉄藏に、關ひの館の大原坊が、死體の前に現はれたのを見た。大原坊は、横色の地色をした、見るからに力のありさうな壯漢で、けふは、納付箱、關塚をさして、頻々しく關々しい。

壁にゐる者の全部が、大原坊を下へも置かずもてなした。

さういふ事も、鉄藏には面白くない。

道藏はいかにも、大原坊の父であることを、愉快に思つてゐる様子で、

「傑や、お役所の方はどんな首尾だの」

「赤關樹がお直々で、上々の首尾でござる」

大原坊、眼る得意だ。

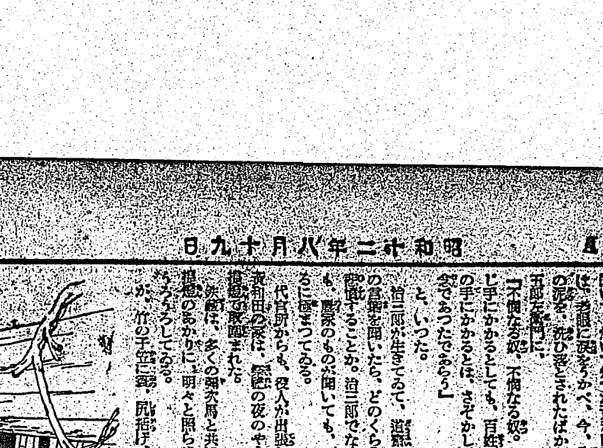

昔は後方でスケッチ
今は死線のカメラ
戰線に躍るニュース報國（一）

北支事變に次ぐ第二上海事變と我が帝國の不拡大方針に反して支那の暴戻な態度は戰局を益々遷延させてゐるが、これ等の戰況ニュースはすべて銃を伴つて國の内外にラヂオに新聞に或は映畫に依つて報道されてゐる。それに依つて我々は正確なニュース（時局放送は例外なり）を摑み、且なからにして戰局の實況に接するのであるが、迫力のあるのは何んと云つてもニュース映畫であらう。

△　△　△

カメラのリアリズムは最も効的に大衆をアッピールする。「映畫工業を支配する者は民衆に對する最も強力なミイデイアムを支配する」とトーマス・エヂソン翁は叫つてゐる、我々はこの科學の進歩によつて地球儀の彼方にある世界がどんなものであるかを見たり聞くことが出來る、ヒトラー、スターリン、ムッソリニ、フランコ將軍、さてはウインザー公の微笑からシンプソン夫人の涙りまでがカメラの前には現實の姿で浮かび上つて來る

△　△　△

ニュース映畫の世界的總元としては一九二九年頃が最初であらう古く歴史的には云へば一九〇六年サンフランシスコの大火の實況映畫が最初とも云はれてゐる、然しニュース映畫の進出は歐洲大戰時代が最も飛躍点であつたらう、戰線の實況を作戰に、既は戰略に、記錄されたのである、だがこれは

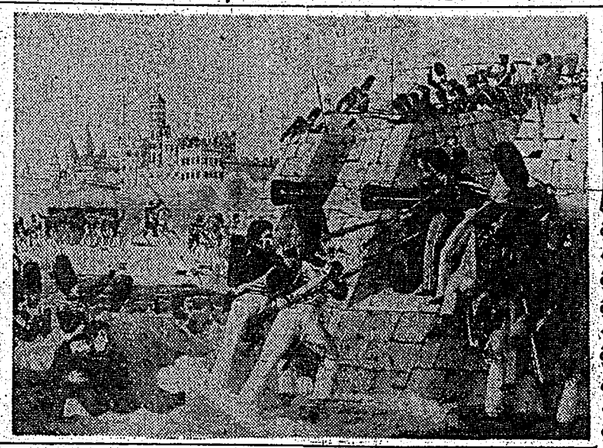

編輯者には最も困難な仕事である、それは費用の點大、カメラマンの危險があり、見られる映畫ニュースは或る程度、制限を受けなければならぬからである

△　△　△

然し聞へつてこれ等精にニュース映畫の生れる迄の裏面にどんな苦心があるかを我々は知つて置かなければならぬ、砲煙彈雨のなかに或は敵陣にあらゆる危險と闘敵を冒してスリリングな仕事に携はるカメラマンは、實に無限の勇士である、前線へ前線へと進撃する將士の後について、敵の砲彈の危險のなかに、悠々とヤッターやクランクを廻轉さす、死線を越えての撮影はかかる我々の眼前に、新しい記錄映畫として映るのである

△　△　△

それだけに撮影者のあることも知らなければならぬ、今回の事變に於ても同業大衆の間部撮影が直接間接に於ける二十九箇所の第一線の慘くも激烈のために戰慄な戰況を見ることは衆知の事であらう、其他数へ來れば限りないものである、遂に想ひ起せば明治二十七年日清戰役當時の從軍記者は矢張り生死を賭したと云ふもの近代戰の如く兵器も科學的に進歩もして居ら時代であつた為か、危險の關聯（これは現在の如く新聞機関が設置してないので戰況は多く皆軍の手による極色の關聯で、二枚位、三枚位で描かれ、飛行機に載れたもので現在の生々しい臨場感に比べると古今の感じ既と云へ、興味あるものがない）には私達が各種從軍者が、漫畫手帳を握つて盛々とスケッチをしてゐる姿があるが、

われ眼鏡を盗らすだつたら、おらは、眼鏡を盗むほど口惜いだぞ！

現在の寺では、昔込みの多くない荒神堺主でも、さすがに、かういふ道具では、僧侶の形が身につくものである、だれ一人として怪む者がない。

鉄藏は、あつちこつちから聞こえてくる、話の二、三から鉄藏には

今日の漫畫

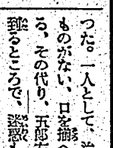

今日の從軍記者の様に第一線で戰死をしたり重傷を負つたのに比べるとまことにノンキなものであつた。【カリト寫眞提供】

スポーツ塔

▲御成町十目の○○さん台湾は戰時體制でヨニ株線を買つて遊んで居る事はよいたらうです（獨身者紳代）▲先後一ケ月の小大（茶色）のなくなりました心當りの方は知らして下さい（芝蔵古山醫院）▲台北州當局よる警察の音樂隊が堂々と月謝をとつてピアノを教へるのは内職ではありませんか（平事生）▲西門町の新カフエーレコード音樂は今少し低音にしては如何ですか（盛岡醫音生）▲總督府構内の北側を自轉車や人力車で通り抜けることを嚴禁してゐますが何、また二般台眼側の大道を通ることにしませうか（みかね生）▲台北公會堂の擴聲機はビービー、ゴトゴト雜音が入つたり中斷されたりするが、あれは故障だ、備付のものなら市役所の一考を望む（一市民）

商況（十八日）

▲株式▲
一期延米
各限不申
前場
後場

▲一期延米
各限不申
前場
後場

大阪期米前場

東京期米前場

神戸期米前場

大阪短期前場（單位千俵）

東京短期前場（單位千俵）

大阪長期前場

東京長期前場

東京銀行賃株

紐育株式

東京國債前場

外國爲替相場

神戸對外爲替

紐育砂糖

倫敦砂糖

外國金塊相場

外國銀塊相場

外國棉花相場

大阪綿絲前場

大阪棉花前場

大阪人絹前場

横濱生絲前場

大阪砂糖現物

大阪砂糖濟算前場

玖馬砂糖

大連特産前場

神戸豆粕前場

シカゴ小麥

ナショナル生絲

潮汐（十九日）

若松

全島有段者十人抜碁戰（第十七局の三）

主催

昭和六年
澤田氏勝
先番三段稻澤克忠
（メ改明一）

（黒四目半コミ出）

相先三段格安達久三

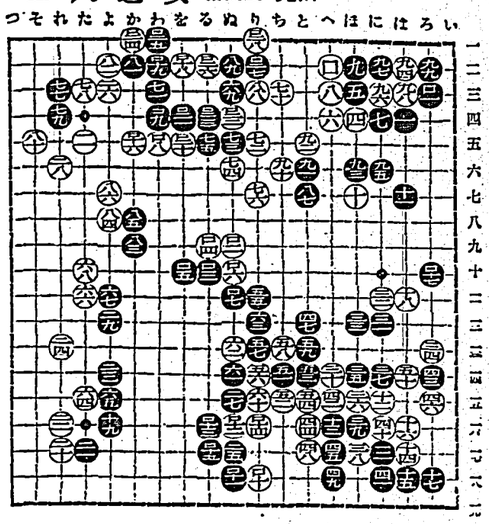

字ニュース

△上海ノ　モヤウガ　マス　マス　ワルク　ナルノデ　日本人婦女子ハ　ゼンブ　引揚ゲル　コトトナリ、マタ　福州、廣東モ　キケンニナツテ　キマシタノデ　女子供ハ　ゼンブ引揚ゲニ　キマリマシタ

△上海ノ　ワガ總領事館ハ　支那軍ノ　コウゲキノ　的トナリ　カベ　モ　マド　モ　ハクワイサレテ　キマス。ソノ中デ　岡本總領事以下　男ノ館員ハ　モチロン、タイピスト　女ナガラ　御國ノ　平戸サン　小田サンハ　女子供ハ　ゼンブ　ノタメデス　トクベツ　ヲ　オソレズシゴト　ヲ　シテ　キマス

△カメラのリアリズムは最も効的に大衆をアッピールする。「映畫工業を支配する者は民衆に對する最も強力なミイデイアムを支配する」とトーマス・エヂソン翁は叫つてゐる、我々はこの科學の進歩によつて地球儀の彼方にある世界がどんなものであるかを見たり聞くことが出來る、ヒトラー、スターリン、ムッソリニ、フランコ將軍、さてはウインザー公の微笑からシンプソン夫人の涙りまでがカメラの前には現實の姿で浮かび上つて來る

△　△　△

ニュース映畫の世界的總元としては一九二九年頃が最初であらう古く歴史的には云へば一九〇六年サンフランシスコの大火の實況映畫が最初とも云はれてゐる、然しニュース映畫の進出は歐洲大戰時代が最も飛躍点であつたらう、戰線の實況を作戰に、既は戰略に、記錄されたのである、だがこれは

EF 8—37

育兒に最良

ミルクの王はワシミルク

鷹標牛乳　附

練乳

雜貨大賣品

發售

練乳裏面均有印刷景品券、各種最高自五圓起、以下二圓、一圓、十錢、其他種々均有、海呈、請向販賣店引換

●碁！負けつづけノーションのんで勝ちつづけ●

ピリオクリーム

「リスリンを使はなきや、クリームは作れない」と、いはれてたのを訂正したのです。悪いリスリンを使はないで、オリーブで成功したのです。

これ迄のクリームの半分宣で使つて下さい。のびるから。

8.7

海にも山にも御家庭の御食膳にも

キユーピーマヨネーズ

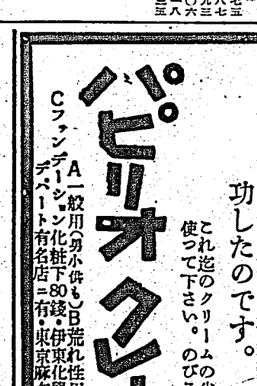

くなれ忘お…はに出外の夏

金鷄香水

改正臺北市全圖（定價一圓）發行所臺灣日日新報社商事課

蚊、毒蛇、南京蟲、ムカデ、蚊等にも是さへあれば（説明書進呈）

式個入壹位五拾錢

京都寺町御小路内池源兵衛十番

鳩居堂

臺日案內

書籍　料金　十五字以内一回七錢　十六字以上十字毎に一回二錢

支那大地圖（限七十錢）
臺北市本町二丁目　大石書籍店

醫院

性病科　永吉病院
電話二六五〇番　新起町一

樂器

特價五圓（セシタノ）
ギター
臺北市本町二丁目　大石書籍店

寫眞員

カメラ中古品高價買入
臺北市京町二　青光寫眞機店

時計眼鏡

和田はメガネ專門
臺北本島新舊銀通り電六壹五〇番

料理屋

料理辨金本家
電話五四〇五番

金融

鰻井・一人前　參拾錢
榮町二丁目　電四四一番　鍛水

電話貿易商品券（限券人數）
金融組合（限券人數）
電話　商品は三成社
（株）
（株）
（株）

臺灣日日新報
日本夕刊共十二頁
編輯兼發行人　佐々木　朗
印刷所　臺灣日日新報社印刷工場
發行所　臺灣日日新報社
電話　代表　一〇八五番
臺北市榮町一丁目一番地

鉄道省・遞信省・陸海軍御指定品
特許
萬年筆
臺北市北門町十二
會員會社　永瀧商會電氣部

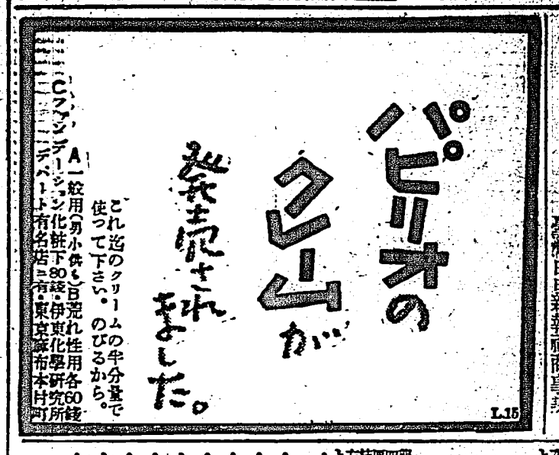

改正臺北市全圖（定價壹圓）
臺灣日日新報社商事部

大同生命保險相互會社
保險契約高四億壹千六百万円
創業以來支拂保險金七千四百八拾多万円
諸積立金九千四百拾六万円
内保險契約準備金壹千参百貳拾三万円
第三十五回決算報告書
（自昭和十一年七月一日至昭和十二年六月卅日）
◎貸借對照表

（資産の部）
現金　貳拾壹万貳千四百拾壹圓貳拾壹錢
預貯金　貳拾壹万貳千四百拾壹圓貳拾壹錢
有價證券　貳拾壹万貳千四百拾壹圓貳拾壹錢
不動產及什器　貳拾壹万貳千四百拾壹圓貳拾壹錢
貸付金　貳拾壹万貳千四百拾壹圓貳拾壹錢
貸付金及假拂金　貳拾壹万貳千四百拾壹圓貳拾壹錢
合計　貳拾壹万貳千四百拾壹圓貳拾壹錢

（負債の部）
責任準備金　貳拾壹万貳千四百拾壹圓貳拾壹錢
保險金及給付金　貳拾壹万貳千四百拾壹圓貳拾壹錢
解約返戻金　貳拾壹万貳千四百拾壹圓貳拾壹錢
配當準備金　貳拾壹万貳千四百拾壹圓貳拾壹錢
假受金　貳拾壹万貳千四百拾壹圓貳拾壹錢
合計　貳拾壹万貳千四百拾壹圓貳拾壹錢

※責任準備金ニ對スル本期利益金ノ相當ス
◇利益金ニ對スル本期利益金ノ相當ス
◇合計

◎利益處分
參百七拾壹万貳千五百
九拾五円七拾參錢（株主）
合計金
參百七拾壹万貳千五百
九拾五円七拾參錢

◎利益處分
金貳百六拾万八百
九拾円六拾貳錢
五分九厘餘ノ計算トナル

特別賞與金
壹千貳百貳拾八万四
千餘円
（本邦生命保險會社ノ一割一分三厘
五分九厘餘ノ計算トナル）

取締役　松平頼壽
取締役　三島彌太郎
取締役　阿部久右衛門
取締役　井澤彌惣兵衛
取締役　松岡均平
監査役　山口吉郎
監査役　加藤正治
監査役　江木翼
監査役　勝田銀
監査役　清棲幸保
監査役　富田勇太郎
監査役　三輪桓
監査役　長岡半太郎
監査役　木村清四郎
監査役　渡邊暢
監査役　添田敬一郎
監査役　小倉正恒
監査役　矢野恒太
監査役　大橋新太郎
監査役　大谷嘉兵衛
監査役　大谷重三郎
監査役　大谷米太郎
監査役　大谷登
監査役　大谷竹次郎
監査役　大谷省三
監査役　大谷光瑞
監査役　大谷尊由
監査役　大谷尊重
監査役　大谷尊宣
監査役　大谷尊照
監査役　大谷尊賢
監査役　大谷尊永
監査役　大谷尊榮
監査役　大谷尊秀
監査役　大谷尊由
監査役　大谷尊重
監査役　大谷尊宣
監査役　大谷尊照
監査役　大谷尊賢
監査役　大谷尊永
監査役　大谷尊榮
監査役　大谷尊秀

大同生命保險會社

創業三十五周年記念配當
壹千五百
參百七拾五円
（株主）

特別賞與金
壹千貳百貳拾八万四
千餘円
（本邦生命保險會社ノ一割一分三厘
五分九厘餘ノ計算トナル）

合計金
參百七拾壹万貳千五百
九拾五円七拾參錢（株主）

大阪市西區土佐堀通一丁目一番地
昭和十二年八月十六日

大同生命保險相互會社

◇利益處分
金貳百六拾万八百
九拾円六拾貳錢
五分九厘餘ノ計算トナル

◇貸借對照表
（昭和十二年六月卅日）

（資産の部）
現金　貳拾壹万貳千四百拾壹圓貳拾壹錢
預貯金　貳拾壹万貳千四百拾壹圓貳拾壹錢
有價證券　貳拾壹万貳千四百拾壹圓貳拾壹錢
不動產及什器　貳拾壹万貳千四百拾壹圓貳拾壹錢
貸付金　貳拾壹万貳千四百拾壹圓貳拾壹錢
貸付金及假拂金　貳拾壹万貳千四百拾壹圓貳拾壹錢
合計　貳拾壹万貳千四百拾壹圓貳拾壹錢

（負債の部）
責任準備金　貳拾壹万貳千四百拾壹圓貳拾壹錢
保險金及給付金　貳拾壹万貳千四百拾壹圓貳拾壹錢
解約返戻金　貳拾壹万貳千四百拾壹圓貳拾壹錢
配當準備金　貳拾壹万貳千四百拾壹圓貳拾壹錢
假受金　貳拾壹万貳千四百拾壹圓貳拾壹錢
合計　貳拾壹万貳千四百拾壹圓貳拾壹錢

※責任準備金ニ對スル本期利益金ノ相當ス
◇利益處分
◇合計

サキシロン
……く基に學化藥の新最
藥傷外庭家の田武

怪我をしたとき
すり傷、きり傷、打撲傷にサキシロンをつけますと、特有の殺菌力により傷口を消毒し、化膿を防ぎ、痛みを止め、傷面には肉芽や表皮を新生して治ほりをはやめます。又凍れや火傷にもよく効きます。

虫に螫れたとき
蚊、蚤、南京虫、その他毒虫にさゝれた時、サキシロンをすり込みますと發しあとを消毒し、かゆみ痛みを去ります。

日やけ、化粧下
日やけ止め、化粧下、美肌料としてもサキシロンは最適です。
又剃そり後、剃りまけ等に用ひ氣分を爽かにし、肌を整へます。

三重のきゝめ
サキシロンは最新の藥化學に基いて、傷の上皮形成・肉芽催進劑として醫家の貴用するサキシールに殺菌消毒藥と鎭痛止痒藥とを配したもので、①傷口を消毒し、②痛み、痒みを去り、③化膿を防ぎ癒りを早めます。

効能
切り傷、すり傷、打撲傷、凍れやけど、水虫、蟲蝕、皮膚病、蚊南京虫・毒虫にさゝれたとき、日やけ、化粧下、剃そり後、剃きけ

發賣元　武田長兵衛商店
大阪市東區道修町
同東京代理店　東京　小西新兵衛商店

A07-8(00)

臺灣日日新報　昭和十二年八月十九日　第一万三千四百三十六號　（第三種郵便物認可）

安田部隊上海着

我が有力な增援隊で
直ちに某方面に配備さる

【上海十八日發同盟】海軍武官室十八日午後四時十八分發表
わが有力なる增援隊は十八日午後一時某方面より到着した
之を安田部隊と稱し直ちに某方面に配備された

蔣、軟論彈壓に躍氣

【上海十八日發同盟】我が海軍機の總攻撃の活躍に十八日朝より南昌、南京飛行場格納庫ともに壊滅を粉碎され中國航空公司の格納庫に藏されてゐた、十八日までの敵機損害は殆ど百二十機を數へてゐる、一方上海の戰禍擴大に伴ひ第三國の權益も脅かされ中國側の不法射撃により英國人の死傷者も出てゐるが、今や前線の情勢は我が有利に導いて來たので蔣介石は第三國の勢力を利用して自己の立場を有利に導いて來た姑息なる外交手段の裏を掻く手もあるのである。であるから英國政府は日支双方に對し斷乎たる態度を執るものでなくサン・ディエゴから派遣される陸戰隊千二百名に對しても軍艦が先着すれば途中から何時でも揚陸出來るとの態度を以て臨んでゐる、尚ほ英國政府は在支英國人に對し南京政府の態度變更の經緯に鑑み國民主義者と妥協的

内臺商取引座談會……(六)

大阪臺灣商友協會を中心に

本社大阪支局主催

◇烏居（林檎問屋）　私共のワイシヤツやカラーは、本島人の方が数が出ますが、どう云ふ訳でせう

◇入貝（本社大阪支局長）　それは本島人の生活が向上したことと数が多いからせう、大體吾國には本島人が百万、内地人が三十万、高砂族が十五、六万居る。兎に角、正體に釣りませんが、内地人に比して本島人は二十倍好く買つて、それがどしく生活が向上して行くのですから、自然に増加する訳です

◇河野（台湾総督府大阪物産科分所長）　この頃に本島人の生活が向上して、大分内地人に接近して來たやうですね。

◇烏居　私共では十年前にはワイシヤツが百ダースしか出なかつたのが、今では三千ダース出て居りますからね。かう云ふサンプルやカラーと云ふマークで買つて居りますが、このマークさへ持つて行けば、間違の如何に拘らず、台湾へ買つて呉れます

◇烏居　台湾では、マークを非常に信用を落しますね、何故なら、台湾人は所謂支那根性で非常に保守的ですから、余り新發明とか改良とか云ふことは喜ばぬのです、だから一つ斯う云ふポスターを作つたら永久に変へない方がよいですね。

◇烏居　私共では十年前にはワイシヤツが百ダースしか出なかつたのが、今では三千ダース出て居りますが、このマークさへ持つて行けば、間違の如何に拘らず、台湾へ買つて呉れます

◇烏居　台湾では、マークを変へると非常に信用を落しますね、何故なら、台湾人は所謂支那根性で非常に保守的ですから、余り新發明とか改良とか云ふことは喜ばぬのです、だから一つ斯う云ふポスターを作つたら永久に変へない方がよいですね。

◇烏居　私共は模様は時々変へますがマークは変へないやうにして居ります。

◇入貝　マークも檜もなるべくかへ方がよいと思ふ。

◇山崎（砂糖食料品）　内地ではマークより品物ではありませんか。

◇小杉（臺灣貿易協會）　それは烏井さんの御商説と違ふから申せば、マークも大切ですが、品物が第一でせう。

◇荒木（維新商會）　私はどんなことがあつても品質を下げぬと云ふことが第一だと思ふ、何故ならば、私共がどしく廣告して名前を落つと今までの宣傳力と同じ力で内地の方面に宣傳されると云ふ様なわけで、折角の苦心も水の泡になつて了ひます、それで品質を第一に考へて居ります

◇出席者

小杉為二郎氏（大阪臺灣商友協會會長）
武田駿之助氏（同理事）
荒木　金助氏（維新商會）
烏居　良助氏（洋服雜貨）
山崎　良彦氏（乾卵食料品株式會社）
伸川　時寛氏（松和商會株式會社）
支配人
河野吾郎物産紹介所長
入貝良郎（大阪支局長）

◇山崎　粗製濫造と云ひますが、大阪は商品の町でお客様の要求するものであれば何でも作るのであつて、つまり、お客様が安く儲けるから悪い物を持へるのです、この頃よくなつて來たと云ふのも、段々品質がよくなつて來てよい物が買れるからお客様も値切らぬやうになつて來たと云ふことで、罪は南方にあると思ふ、それに就て面白い話がある大分前ですが、暗闇賣の或る大きい店から御注の商品が自轉車の注文を受けたら、それを大阪に非常に安い値段で送文して來たのです、大阪では早速その安い値段で見積つて見本を作つてその値段で注文したら、よいから送つて呉れと云ふので送つてやつた、御注商品には注意先にそれを附けたりする事務所をなし又支局には臨時事業につき種々調査に當並に御注商品の代表のやうに云はれ、臺北には相談にも應じ企畫を行ふ等從來の營業部と改称するに過ぎないのであると

◇入貝　然し大阪商品は昔は粗製濫造の代表のやうに云はれましたが、最近は大分よくなつて來、この点は結構だと思ふ。

◇山崎　粗製濫造と云ひますが、大阪は商品の町で お客様の要求するものであれば何でも作ります。つまり、お客様が安く儲けるから悪い物を持へるのです、この頃よくなつて來たと云ふのも、段々品質がよくなつて來てよい物が買れるからお客様も値切らぬやうになつて來たと云ふことで、罪は南方にあると思ふ、それに就て面白い話がある大分前ですが、暗闇賣の或る大きい店から御注の商品が自轉車の注文を受けたら、それを大阪に非常に安い値段で送文して來たのです、大阪では早速その安い値段で見積つて見本を作つてその値段で注文したら、よいから送つて呉れと云ふので送つてやつた、御注商品には注意先にそれを附けたりする事務所をなし又支局には臨時事業につき種々調査に當並に御注商品の代表のやうに云はれ、臺北には相談にも應じ企畫を行ふ等從來の營業部と改称するに過ぎないのであると

◇烏居　私共は模様は時々変へますがマークは変へないやうにして居ります。

◇入貝　マークも檜もなるべくかへ方がよいと思ふ。

◇山崎（乾卵食料品）　内地ではマークより品物ではありませんか。

◇小杉（臺灣貿易協會會長）　それは烏井さんの御商説と違ふから申せば、マークも大切ですが、品物が第一でせう。

◇荒木（維新商會）　私はどんなことがあつても品質を下げぬと云ふことが第一だと思ふ、何故ならば、私共がどしく廣告して名前を落つと今までの宣傳力と同じ力で内地の方面に宣傳されると云ふ様なわけで、折角の苦心も水の泡になつて了ひます、それで品質を第一に考へて居ります

◇出席者

小杉為二郎氏（大阪臺灣商友協會會長）
武田駿之助氏（同理事）
荒木　金助氏（維新商會）
烏居　良助氏（洋服雜貨）
山崎　良彦氏（乾卵食料品株式會社）
伸川　時寛氏（松和商會株式會社）
支配人
河野吾郎物産紹介所長
入貝良郎（大阪支局長）

戰時體制下の經濟統制を計畫

臺灣で も一

内地と歩調を合せて立案中

金融、船舶、貿易等に及ぶ

臨時議會に於ける産業、經濟の全面的統制に關しては昨報の如く政府に於て具體的審議を立案し國時局に鑑ることとなつたが臺灣に於ても内地と歩調を一にする意味に於て金融、船舶、貿易、商工業、消費など各部門に亙り廣汎な統制方策をとる筈である、然して中央に於てはなほ臨時行政調を樹立する關係である が台湾では未だそこまでは發想されず、何れは勿論に關する手段を以つて全面的統制が施されることとなるであらう、右は要するに一万圓以上の船舶の建造、賣買、貸借、運賃、傭船料、保險料の統制、一万圓以上の物品賣買價格の統制、一万圓以上の土地、家屋賣買價格の統制、一万圓以上の會社の設立、合併、解散、増資、減資、社債發行、定款變更の統制、一万圓以上の金錢貸借の統制、一万圓以上の事業の開始、變更、休廢止の統制、一万圓以上の物品の製造、販賣、配給、消費の統制、一万圓以上の物品の輸出入の統制、一万圓以上の物品の保管命令、一万圓以上の物品の使用、收用、處分の統制、一万圓以上の物品の製造、販賣、配給、消費の制限禁止、一万圓以上の物品の製造、販賣、配給、消費の制限禁止、一万圓以上の物品の製造、販賣、配給、消費の制限禁止